



## PROIECTUL „ȘCOLI MAI SIGURE, INCLUZIVE ȘI SUSTENABILE” (SSIS)

Mai 2024

Ministerul Educației, prin Unitatea de Management al Proiectelor pentru Modernizarea Rețelei Școlare și Universitare derulează în perioada decembrie 2021 - iunie 2027 proiectul „Școli mai Sigure, Incluzive și Sustenabile”, finanțat integral de către Banca Internațională pentru Reconstrucție și Dezvoltare, în valoare de 100 milioane EUR.

**Obiectivul principal al proiectului** este îmbunătățirea rezilienței, eficienței energetice și a mediului de învățare al școlilor selectate din Proiect și creșterea capacității instituționale de investiții integrate în școlile din România.

### **Componentele proiectului:**

➤ **Componenta 1 - Investiții integrate în infrastructura școlară** - are ca obiectiv executarea lucrărilor de construcție la unitățile de învățământ selectate, în vederea creării unei infrastructuri moderne, rezistentă la cutremure și alte dezastre naturale și creșterii siguranței în exploatare. În cadrul acestei componente se regăsesc:

**Subcomponenta 1.1. Pregătire și proiectare tehnică, lucrări civile și supervizare pentru școlile prioritizate** - detaliile despre progresul acestei sub-activități, pentru fiecare școală, se regăsesc în continuare.

**Subcomponenta 1.2. Facilități temporare și asigurarea transportului**- are ca obiectiv relocarea elevilor și a cadrelor didactice în școli provizorii, modulare, pe durata execuției lucrărilor de construcție. Contractul cu furnizorul școlilor mobile a fost semnat la data de 31.01.2024. Școlile mobile vor asigura funcții similare cu cele ale unei clădiri standard, cu toalete separate pentru fete și băieți, săli de clasă, sistem de încălzire, iluminat, mobilier standard. Amplasamentul va trebui să fie pregătit în prealabil de către autoritatea locală și va include racordarea la electricitate, apă și canalizare.

**Subcomponenta 1.3. Comunicare și informare** - are ca obiectiv elaborarea Strategiei de Comunicare și a Planului de implementare aliniate la obiectivele proiectului. Contractul pentru derularea serviciilor de consultanță pentru comunicare și sensibilizare urmează a fi semnat după finalizarea evaluării ofertelor depuse pentru aceste servicii.

➤ **Componenta 2: Investiția în săli de clasă inteligente** - are ca obiectiv formarea cadrelor didactice pentru îmbunătățirea aptitudinilor digitale și înțelegerea unor metode moderne alternative care vor încuraja participarea activă a elevilor, munca în grup / învățarea socială și



vor prezenta sensibilitate la motivațiile și diferențele individuale ale elevilor. În cadrul acestei componente se regăsesc:

**Subcomponenta 2.1. Mobilier și echipament pentru clasele de curs** - prin această subcomponentă se urmărește dotarea cu mobilier modern și flexibil, dotarea cu echipamente digitale a sălilor de clasă în vederea îmbunătățirii calității procesului de învățământ, dotarea cu materiale educaționale care vor permite stimularea capacității de învățare;

**Subcomponenta 2.2. Informare și instruire** - prin această subcomponentă se urmărește formarea cadrelor didactice pentru îmbunătățirea aptitudinilor digitale și înțelegerea unor metode moderne alternative care vor încuraja participarea activă a elevilor, munca în grup/învățarea socială și vor prezenta sensibilitate la motivațiile și diferențele individuale ale elevilor;

- **Componenta 3 : Bazele investițiilor viitoare în infrastructura școlară, durabilă și modernă** - are ca obiectiv finanțarea unor activități care creează mediul favorabil pentru un program de investiții pe termen lung pentru școli rezistente, moderne, eficiente din punct de vedere energetic și incluzive din România, dincolo de cele 55 de școli estimate în Proiect. În cadrul acestei componente se regăsesc:

**Subcomponenta 3.1. Proiecte model pentru viitoarele școli** - are în vedere acordarea de sprijin instituțional autorităților locale pentru accesarea fondurilor europene ce vor fi disponibile în exercițiul financiar 2021-2027 în vederea realizării investițiilor de modernizare a infrastructurii școlare;

**Subcomponenta 3.2. Planificarea investițiilor** - are în vedere dezvoltarea unui plan de acțiune pe o perioadă de 10 ani pentru investiții integrate în infrastructură școlară rezistentă și modernă. Evaluarea ofertelor depuse pentru achiziția serviciilor de consultanță pentru aceste servicii a fost finalizată, iar contractul urmează a fi semnat la începutul lunii iunie 2024.

**Subcomponenta 3.2 Mobilizarea și instruirea școlilor incluzive și sustenabile și comunităților pentru promovarea rezistenței la dezastre și schimbări climatice** are în vedere acordarea de sprijin pentru: (a) elaborarea de materiale educative care să fie integrate în programa școlară la nivelul întregii țări, cu accent pe acțiuni ce pot fi întreprinse pentru a răspunde la dezastre și schimbări climatice și a crește rezistența în fața acestora, pe oportunități de sporire a sustenabilității; și (b) realizarea de campanii de informare comunitară destinate autorităților locale, autorităților școlare, profesorilor, elevilor și comunităților, pe tema rezistenței la dezastre și schimbări climatice și incluziunii și sustenabilității, precum și efectuarea instruirilor aferente (primul ajutor și promovarea unor instrumente digitale și media on-line)



- **Componenta 4 : *Managementul Proiectului*** - are ca obiectiv extinderea și susținerea capacității de personal necesare pentru a asigura implementarea cu succes a activităților desfășurate în cadrul proiectului.
- **Componenta 5 : *Componenta de răspuns la situații de urgență*** - componentă de Răspuns la Urgență Contingent (CERC) este un mecanism ex ante disponibil guvernului pentru acces rapid la finanțare pentru a răspunde la o criză sau o urgență eligibilă. Această componentă permite realocarea rapidă a fondurilor neangajate ale Proiectului către nevoi urgente în cazul unui dezastru natural sau provocat de om (de exemplu, furtuni grave, inundații, cutremure, secete), crize sau urgențe de sănătate publică (focare de boală).

### LISTA ȘCOLILOR INCLUSE ÎN PROIECT

Nr. Crt.	Școala	Nr. Copii din entitatea școlară	Nr. Copii care învață în clădirea cu risc seismic	Clase primar/secundar/gimnazial din clădirea ce face obiectul investiției	Zona (rural/urban)	Locația (Localitate, Județ)	Soluție propusă	Școala mobilă necesară
1	Școala cu clasele I-VIII Puiеști	815	70	Primar	R	Puiеști, Vaslui	CN	DA
2	Școala cu clasele I-VIII "Anastasiе Panu" Huși	815	110	Gimnazial	U	Huși, Vaslui	C+E	DA
3	Școala cu clasele I-VIII "Aron Voda" Aroneanu	300	130	Gimnazial	R	Aroneanu, Iași	CN	NU
4	Școala cu clasele I-VIII "V. Alecsandri" Mircești	353	106	Gimnazial	R	Mircești, Iași	CN	DA
5	Școala cu clasele I-VIII "M. Dumitriu" Valea Lupului	1051	507	Gimnazial	R	Valea Lupului, Iași	CN	DA
6	Școala cu clasele I-VIII Boroșești, Scânteia	296	94	Gimnazial	R	Boroșești, Scânteia, Iași	CN	DA
7	Școala cu clasele I-VIII Coropceni, Ciortești	421	110	Gimnazial	R	Coropceni, Ciortești, Iași	CN	NU
8	Școala cu clasele I-VIII "A. I. Cuza" Podu Iloaiei	1203	340	Gimnazial	U	Podu Iloaiei, Iași	CN	DA

Nr. Crt.	Școala	Nr. Copii din entitatea școlară	Nr. Copii care învață în clădirea cu risc seismic	Clase primar/secundar/gimnazial din clădirea ce face obiectul investiției	Zona (rural/urban)	Locația (Localitate, Județ)	Soluție propusă	Școala mobilă necesară
9	Școala cu clasele I-VIII "F. Julea" Negrileşti	215	160	Gimnazial	R	Negrilesti, Galati	C+E	DA
10	Școala cu clasele I-VIII no. 1 Matca	629	296	Gimnazial	R	Matca, Galati	CN	DA
11	Școala cu clasele I-VIII "Angela Gheorghiu" Adjud	353	190	Gimnazial	U	Adjud, Vrancea	CN	DA
12	Școala cu clasele I-VIII "N. Crevedia" Crevedia Mica, Crevedia Mare	117	117	Gimnazial	R	Crevedia Mică, Crevedia Mare, Giurgiu	C+E	DA
13	Școala cu clasele I-VIII nr. 1 Gostinari	352	275	Gimnazial	R	Goștinari, Giurgiu	CN	DA
14	Școala cu clasele I-VIII "M. Viteazul" Hulubești Călugăreni	114	114	Gimnazial	R	Hulubești Călugăreni, Giurgiu	CN	DA
15	Școala cu clasele I-VIII nr. 3 Buftea	215	215	Gimnazial	U	Buftea, Ilfov	CN	NU
16	Școala cu clasele I-VIII nr. 1 Ciorogârla	457	247	Gimnazial	R	Ciorogârla, Ilfov	C+E	DA
17	Școala cu clasele I-VIII nr. 2 Crețești Vidra	134	134	Gimnazial	R	Crețești Vidra, Ilfov	CN	DA
18	Școala cu clasele I-VIII "M. Eminescu" Ghermănești Snagov (corp nou)	262	262	Gimnazial	R	Ghermănești Snagov, Ilfov	CN	NU
19	Școala cu clasele I-VIII nr. 1 Tunari	551	180	Gimnazial	R	Tunari, Ilfov	CN	DA
20	Școala cu clasele I-VIII Călinești	177	177	Gimnazial	R	Călinești, Teleorman	CN	DA
21	Școala cu clasele I-VIII nr. 167 S6	381	381	Gimnazial	U	Sector 6, București	C+E	DA

Nr. Crt.	Școala	Nr. Copii din entitatea școlară	Nr. Copii care învață în clădirea cu risc seismic	Clase primar/secundar/gimnazial din clădirea ce face obiectul investiției	Zona (rural/urban)	Locația (Localitate, Județ)	Soluție propusă	Școala mobilă necesară
22	Școala cu clasele I-VIII nr. 168 S6 (Str. Alizeului, nr. 9)	381	180	Gimnazial	U	Sector 6, București	CN	DA
	Școala cu clasele I-VIII nr. 168 S6 (Calea Giulești, nr.7)	381	180	Gimnazial	U	Sector 6, București	CN	DA

Legendă:

CN = demolare și construcție nouă

C + E = consolidare și extindere

## INFORMAȚII CU PRIVIRE LA ȘCOLILE INCLUSE ÎN PROIECT PENTRU CARE A FOST DEMARATĂ ETAPA DE PROIECTARE:

### Școala Primară Puiеști, județul Vaslui - demolare și construcție nouă



*Funcționalitate: 5 săli de clasă, Cancelarie, Secretariat, Direcțiune, Bibliotecă, CDI, Cabinet psihologic, Cabinet medical, Sală de mese, Oficiu, Spații tehnice, Grupuri sanitare pe sexe, cadre didactice și persoane cu dizabilități.*

- **Proiectare** - etapa de proiectare tehnică a Școlii Primare Puiеști a început în luna februarie 2023, în prezent fiind finalizată.
- **Consultări** - în data de 28 februarie 2023 a avut loc o consultare inițială în legătură cu proiectul propus pentru noua școală, ce s-a desfășurat la Centrul Cultural Gheorghe Cucu, Puiеști, iar în data de 7 iulie 2023, după publicarea Planului de Management de Mediu și Social, a avut loc și consultarea finală cu toate părțile interesate.
- **Avize** - a fost depus proiectul tehnic și a fost emisă autorizația de construcție.
- **Execuție lucrări** - a fost lansată la licitația de execuție, termenul de depunere a ofertelor este 10 iunie 2024.
- **Relocarea temporară a școlii:** în școală modulară cu 4 săli de clasă, aceasta urmând a fi montată în luna iunie 2024.

## Școala Gimnazială "Anastase Panu", Municipiul Huși, județul Vaslui - consolidare, extindere și modernizare

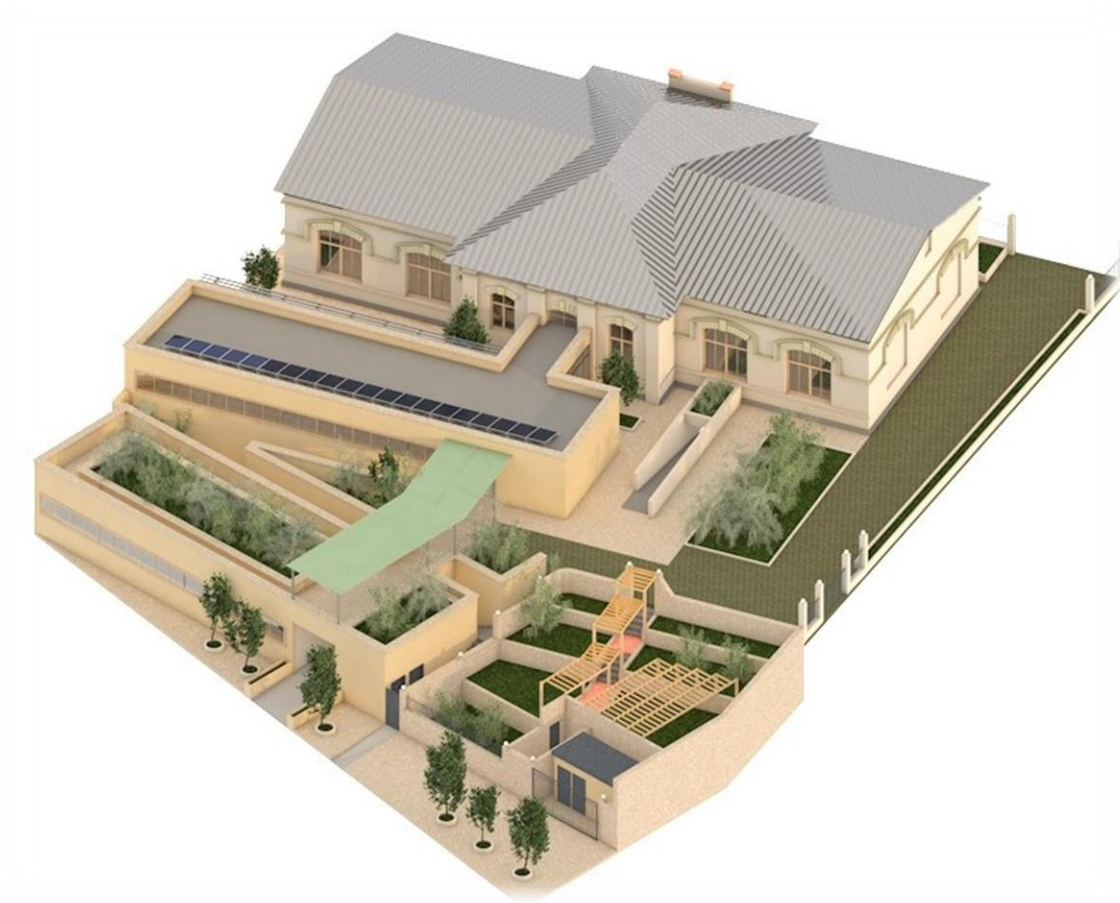

*Funcționalitate: 4 săli de clasă, Cancelarie, Secretariat, Direcțiune, Spațiu expozițional, Sală de mese și oficiu alimentar, CDI, Laborator, Cabinet medical, Bibliotecă, Spații tehnice, Grupuri sanitare pe sexe, cadre didactice și persoane cu dizabilități.*

- **Proiectare** - etapa de proiectare tehnică a Școlii Gimnazială "Anastase Panu", Municipiul Huși a început în luna februarie 2023.
- **Consultări** - În data de 28 februarie 2023 a avut loc consultarea inițială în legătură cu proiectul propus pentru noua școală, ce s-a desfășurat la sediul Primăriei din Huși, județul Vaslui, iar în data de 6 iulie 2023, după publicarea Planului de Management de Mediu și Social a avut loc și consultarea finală cu toate părțile interesate.
- **Avize** - A fost obținut avizul ISU Vaslui, iar în data de 15.05.2024 a fost obținut și avizul de la Comisia Zonală de Cultură, clădirea fiind monument istoric.
- **Execuție lucrări** - după obținerea tuturor avizelor și a autorizației de construire va fi lansată licitația de execuție.
- **Relocarea temporară a școlii** - în școală modulară cu 3 săli de clasă aceasta urmând a fi montată în perioada august-septembrie 2024.



## Școala Gimnazială "Aron Vodă", Aroneanu, județul Iași - demolare și construcție nouă



*Funcționalitate: 5 săli de clasă, 2 Laboratoare, C.D.I., Bibliotecă, Spațiu de servire al mesei cu anexe, Cancelarie, Secretariat, Birou director, Cabinet medical cu izolator, Cabinet psihologic cu o camera de terapie, Spații depozitare, Holuri, Spații tehnice, Cabinet medical, Grupuri sanitare pe sexe, cadre didactice și persoane cu dizabilități.*

- **Proiectare** - etapa de proiectare tehnică a Școlii Gimnazială "Aron Vodă", Aroneanu, județul Iași a început în luna martie 2023, în prezent finalizată.
- **Consultări** - Pe 7 martie 2023, la Școala Gimnazială „Aron Vodă”, Aroneanu, a avut loc o consultare inițială în legătură cu proiectarea propusă a noii școli, iar în data de 27 iulie 2023, după publicarea Planului de Management de Mediu și Social a avut loc și consultarea finală cu toate părțile interesate.
- **Avize** - au fost obținute toate avizele necesare autorizației de construcție, autorizația de construcție a fost emisă.
- **Licitație execuție** - Contractul de execuție lucrări în valoare de 19.867.684,84 lei cu T.V.A. și o durată de 18 luni a fost semnat la începutul lunii iunie cu compania CONEST S.A. Iași.
- **Relocarea temporară a școlii:** Pentru subproiectul Aroneanu nu va fi nevoie ca elevii să fie relocați. Școala va continua să funcționeze în clădirea existentă, iar după finalizarea lucrărilor, copiii din clasele primare vor fi mutați în noua clădire. Totuși, având în vedere amplasarea șantierului în imediata vecinătate a școlii în care învață copiii, consultarea Planului de Management de Mediu și Social a abordat măsurile de siguranță și atenuare a disconfortului creat de lucrări, precum și nevoile specifice legate de desfășurarea activităților educaționale în această perioadă.

## Școala Gimnazială Ciortești, Coropcenii, județul Iași - demolare și construcție nouă



*Funcționalitate: 5 săli de clasă, 2 Laboratoare, C.D.I., Bibliotecă, Spațiu de servire al mesei cu anexe, Cancelarie, Secretariat, Birou director, Cabinet medical cu izolator, Cabinet psihologic cu o camera de terapie, Spații depozitare, Holuri, Spații tehnice, Cabinet medical, Grupuri sanitare pe sexe, cadre didactice și persoane cu dizabilități.*

- **Proiectare** - etapa de proiectare tehnică a Școlii Gimnaziale "Ciortești", Coropcenii, județul Iași a început în luna martie 2023, în prezent este finalizată.
- **Consultări** - Pe 6 martie 2023, la Școala Gimnazială „Ciortești”, Coropcenii, a avut loc o consultare inițială în legătură cu proiectarea propusă a noii școli, iar în data de 26 iulie 2023, după publicarea Planului de Management de Mediu și Social a avut loc și consultarea finală cu toate părțile interesate.
- **Avize** - au fost obținute toate avizele necesare autorizației de construcție, autorizația de construcție a fost emisă.
- **Licitație execuție** - Contractul de execuție lucrări în valoare de 19.841.692,67 lei cu T.V.A și o durată de 18 luni a fost semnat la începutul lunii iunie cu compania I.R.I.G.C. S.R.L
- **Relocarea temporară a școlii** - Școala intenționează să utilizeze o altă clădire existentă pe același teren, reabilitată și extinsă în 2019, pentru a găzdui elevii de la gimnaziu în timpul lucrărilor de construcție.

## Școala Gimnazială "Al. I. Cuza" Podu Iloaiei, județul Iași - demolare și construcție nouă



*Funcționalitate: 14 săli de clasă, 3 Laboratoare, C.D.I., Bibliotecă, Spațiu de servire al mesei cu anexe, Căminar, Secretariat, Birou director, Cabinet medical cu izolator, Cabinet psihologic cu o camera de terapie, Spații de depozitare, Holuri, Spații tehnice, Cabinet medical, Grupuri sanitare pe sexe, cadre didactice și persoane cu dizabilități.*

- *Proiectare* - etapa de proiectare tehnică a Școlii Gimnaziale "Al. I. Cuza" Podu Iloaiei, județul Iași a început în luna februarie 2023, în prezent în curs de finalizare.
- *Consultări* - Pe 8 martie 2023, la Școala Gimnazială „Al. I. Cuza” Podu Iloaiei, a avut loc o consultare inițială în legătură cu proiectarea propusă a noii școli, iar în data de 3 august 2023, după publicarea Planului de Management de Mediu și Social a avut loc și consultarea finală cu toate părțile interesate.
- *Avize* - s-a obținut avizul Comisiei de Monumente Iași în data de 15.05.2024. Având în vedere că Studiul de fezabilitate s-a modificat în urma avizului monumentelor, va trebui obținut și un nou aviz CTE de la Ministerul Educației.
- *Execuție lucrări* - după obținerea tuturor autorizațiilor, urmează a fi lansată licitația de execuție.
- *Relocarea temporară a școlii* - în școală modulară cu 8 săli de clasă aceasta urmând a fi montată în luna iunie 2024.

## Școala Gimnazială "Vasile Alecsandri", Mircești, județul Iași - demolare și construcție nouă



*Funcționalitate: 6 săli de clasă, 2 Laboratoare, C.D.I., Bibliotecă, Spațiu de servire al mesei cu anexe, Cancelarie, Secretariat, Birou director, Cabinet medical cu izolator, Cabinet psihologic cu o camera de terapie, Spații depozitare, Holuri, Spații tehnice, Cabinet medical, Grupuri sanitare pe sexe, cadre didactice și persoane cu dizabilități.*

- **Proiectare** - etapa de proiectare tehnică a Școlii Gimnazială "Vasile Alecsandri" Mircești, județul Iași a început în luna februarie 2023, fiind în prezent finalizată.
- **Consultări** - Pe 8 martie 2023, la Școala Gimnazială Mircești, a avut loc o consultare inițială în legătură cu proiectarea propusă a noii școli, iar în data de 2 august 2023, după publicarea Planului de Management de Mediu și Social a avut loc și consultarea finală cu toate părțile interesate.
- **Avize** - au fost obținute toate avizele necesare autorizației de construcție, autorizația de construcție a fost emisă.
- **Licitație execuție** - Contractul de execuție lucrări în valoare de 22.034.155,23 lei și o durată de 18 luni cu TVA, urmează a fi semnat la începutul lunii iunie cu compania S.C. CONEST S.A.
- **Relocarea temporară a școlii** - A fost finalizată montarea școlii mobile cu 3 săli de clasă.

Școala modulară - Mircești



## Școala Gimnazială ” Mihai Dumitriu” Valea Lupului, județul Iași - demolare și construcție nouă



*Funcționalitate: 22 săli de clasă, 3 Laboratoare, C.D.I., Bibliotecă, Spațiu de servire al mesei cu anexe, Cancelarie, Secretariat, Birou director, Cabinet medical cu izolator, Cabinet psihologic cu o camera de terapie, Spații depozitare, Holuri, Spații tehnice, Cabinet medical, Grupuri sanitare pe sexe, cadre didactice și persoane cu dizabilități.*

- **Proiectare** - etapa de proiectare tehnică a Școlii Gimnaziale ” Mihai Dumitriu” Valea Lupului, județul Iași a început în luna martie 2023, fiind în prezent finalizată.
- **Consultări** - Pe 7 martie 2023, la Școala Gimnazială Valea Lupului, a avut loc o consultare inițială în legătură cu proiectarea propusă a noii școli, iar în data de 3 august 2023, după publicarea Planului de Management de Mediu și Social a avut loc și consultarea finală cu toate părțile interesate.
- **Avize** - A fost depus Proiectul Tehnic pentru Școala cu clasele I-VIII ”M. Dumitriu” Valea Lupului, jud. Iași și este în curs de emitere Autorizația de construire. Autorizația de construire este legată de Autorizația de demolare și de construirea școlii modulare.
- **Execuție lucrări** - după obținerea tuturor autorizațiilor și demolarea clădirii existente, urmează a fi lansată licitația de execuție.
- **Relocarea temporară a școlii** - în școala modulară cu 15 săli de clasă, aceasta urmând a fi montată în perioada iulie-august 2024.

## Școala Gimnazială "Scânteia Borosești", județul Iași - demolare și construcție nouă



*Funcționalitate: 4 săli de clasă, 2 Laboratoare, C.D.I., Bibliotecă, Spațiu de servire al mesei cu anexe, Cancelarie, Secretariat, Birou director, Cabinet medical cu izolator, Cabinet psihologic cu o camera de terapie, Spații depozitare, Holuri, Spații tehnice, Cabinet medical, Grupuri sanitare pe sexe, cadre didactice și persoane cu dizabilități.*

- **Proiectare** - etapa de proiectare tehnică a Școlii Gimnaziale "Scânteia Borosești", județul Iași a început în luna februarie 2023, aceasta fiind finalizată în prezent.
- **Consultări** - Pe 6 martie 2023, la Școala Gimnazială Borosești, a avut loc o consultare inițială în legătură cu proiectarea propusă a noii școli, iar în data de 27 iulie 2023, după publicarea Planului de Management de Mediu și Social a avut loc și consultarea finală cu toate părțile interesate.
- **Avize** - A fost depusă documentația tehnică pentru Școala cu clasele I-VIII Scânteia Borosești și este în curs de emitere Autorizația de construire. Autorizația de construire este legată de Autorizația de demolare și de construirea școlii modulare.
- **Execuție lucrări** - a fost lansată licitația de execuție, termenul de depunere a ofertelor fiind 2 iulie 2024.
- **Relocarea temporară a școlii** - a fost finalizată montarea școlii mobile cu 4 săli de clasă.

Școala modulară - Borosești, Scânteia





## Școala Gimnazială nr. 167 Crângași, Municipiul București - consolidare, reabilitare și extindere



*Funcționalitate: 17 săli de clasă, 2 Laboratoare, C.D.I., Bibliotecă cu sală de lectură, Cantină, Cancelarie, Spațiu de relaxare și spațiu pentru birourile profesorilor, Secretariat, Birou director, Cabinet medical (atât stomatologic, cât și generalist), Cameră consilier psihologic/educațional, Spații depozitare, Holuri, Spații tehnice, Grupuri sanitare pe sexe, cadre didactice și persoane cu dizabilități.*

- **Proiectare** - etapa de proiectare tehnică a Școlii Gimnazială nr. 167 Crângași, Municipiul București a început în luna ianuarie 2024.
- **Consultări** - Pe 31 ianuarie 2024, la Școala Gimnazială nr. 167, a avut loc o consultare inițială în legătură cu proiectarea propusă a noii școli, iar în data de 27 martie 2024, după publicarea Planului de Management de Mediu și Social a avut loc și consultarea finală cu toate părțile interesate.
- **Avize** - Termenul de predare al Studiului de fezabilitate pentru Școala nr. 167, sector 6 din Mun. București: 30.06.2024.
- **Relocarea temporară a școlii** -Școala mobilă cu 16 săli de clasă urmează a fi montată până la începerea noului an școlar.

**Școala Gimnazială nr. 168 Giulești - (Clădire str. Alizeului, Clădire Calea Giulești),  
Municipiul București - demolare și construcție nouă**

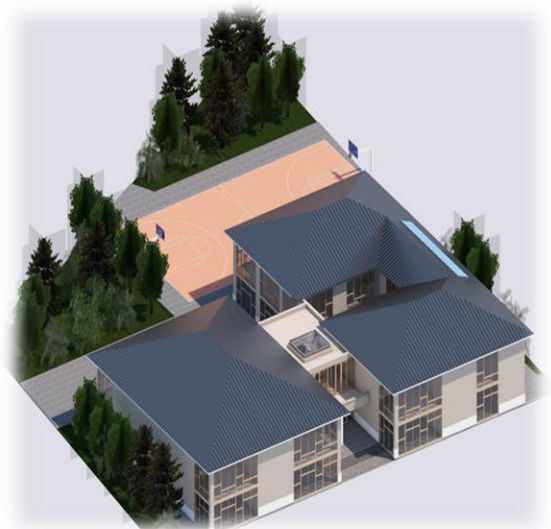

*Funcționalitate – Clădire str. Alizeului: 8 săli de clasă, 2 Laboratoare, Bibliotecă cu sală de lectură și spațiu multimedia, Zonă de luat masa cu teșghea de servire, Cancelarie, Secretariat, 1 sală pentru activități extrașcolare, Cabinet consiliere psihologică cu spațiu de lucru pentru copiii cu CES, Cabinet medical, Spații tehnice și depozitare, Grupuri sanitare pe sexe, cadre didactice și persoane cu dizabilități.*

*Funcționalitate – Clădire Calea Giulești: 7 săli de clasă, 2 Laboratoare, Bibliotecă cu sală de lectură și spațiu multimedia, Zonă de luat masa cu teșghea de servire, Cancelarie, Secretariat, 1 sală pentru activități extrașcolare, Cabinet consiliere psihologică cu spațiu de lucru pentru copiii cu CES, Cabinet medical, Spații tehnice și depozitare, Grupuri sanitare pe sexe, cadre didactice și persoane cu dizabilități.*

- **Proiectare** - etapa de proiectare tehnică a Școlii Gimnaziale nr. 168, Municipiul București a început în luna ianuarie 2024.
- **Consultări** - Pe 30 ianuarie 2024, la Școala Gimnazială nr. 168, a avut loc o consultare inițială în legătură cu proiectarea propusă a noii școli, iar în data de 9 aprilie 2024, după publicarea Planului de Management de Mediu și Social a avut loc și consultarea finală cu toate părțile interesate.
- **Avize** - Având în vedere că Școala Gimnazială nr. 168 se află în zona de protecție „Podul Grant”, a fost obținut Avizului Direcției de Urbanism din Primăria Municipiului București.
- **Relocarea temporară a școlii** - Școala mobilă cu 10 săli de clasă urmează a fi montată până la începerea noului an școlar.